高校 阿部野新聞

発行所
大阪市阿倍野区北畠
大阪府立
阿部野高等学校新聞部
編輯兼発行人
澁谷和一

四月に校舎復歸實現
卒業式は舊校舎講堂で？

饑足以來三年間の同居生活に終止符を打つ本校の校舎全面復帰はいよいよ明年四月実現が確定的となった。本校旧校舎は現在市立文の里中学が使用中で、本年三月返還の予定が、同校の新校舎がモデルスクールとして鉄筋建築となるために九月に延期されていたが、それも實現せず今日に至ったが、その間学校当局並びにPTAの積極的運動により、第十六号既報の如く運動場拡張に伴う隣接現燈影女学院の府移管問題も確定して、本校の校舎復帰問題は去る十二月四日府会の同問題関係委員会を通過、正式に知事の査定を得たので、來る十二月二十三日の府会に提出される運びとなったが、関係方面では知事の査定が終った以上府会通過は必至と見ている。

一方市立文の里中学校舎の建築は現在進行中でその落成は明年五月下旬と見られるので復帰以後も約二ケ月間は同中学との同居も免れないが、旧校舎に於いて現在本校の使用教室は本館四教室と白蘭会館二教室であり、これに本校に移管される現燈影女学院の十二教室を加えると十八教室となるが、明年新三年八学級、二年六学級、一年六学級（又は七学級）の必要教室は二十教室（又は二十一教室）となり実質不足教室は二乃至三教室となるので、そのニケ月間を現住高に分校を設けるが、或いは二教室の不足も文の里中学との交渉で完全復帰も可能である。しかし現燈影校舎には四、五月のニケ月間本校が入るか、文の里中学が入るかは未定の問題として残されている。また旧校舎の修理は着々進められており、学校側の話によれば本年度の卒業式も旧校舎講堂で挙行出來る模様である。

西村先生表彰さる
文化の日に府教委より

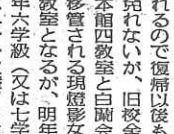

去る十一月三日文化の日に本校の事務長西村理先生が大阪府教育委員会より、大阪府教育向上に貢献された業績により表彰状を授賞された。

同先生は大正十四年七月本校の前身阿部野高女に就任され、今日まで その間二十六年間の業績は高校発足に伴う諸準備を始めその他種々功績を挙げられ一方また大阪府立学校事務研究会設置人として活躍、府下のみならず廣く近畿、全國的にも事務關係官の重鎮として活躍しておられる。

（写眞は西村先生）

赤間知事來校
PTA例會に講演

PTA十二月例会は去る七日午後一時より新装なった松虫校舎講堂で開催されたが、同会には大阪府知事赤間文三氏が出席され約二時間に亘つてMRA出席帰國報告としての「欧米視察談」と題して講演された。

例会は会長挨拶に始り、全面復帰並に運動拡張問題経過報告があり校長の挨拶に引きつゞき、同例会と共催の赤間会講演会が開かれ、赤間会会長挨拶並びに赤間会事業報告に引きつゞき赤間知事の「欧米視察談」が聽衆感銘のうちに行われ同五時閉会した。

（赤間知事「欧米視察談」は次号紙上に掲載予定）

事知間赤の中演講は眞写

説論　自治會一年の回顧

住高との同居生活という悪状況の中に発足した本校にも今や第三年目が暮れようとしている。新教育三年――各方面より本校の浮沈を決する年として注目された昭和二十五年――教務関係を中心に自治会にクラブ活動にと多難なる環境と社会情勢を克服しつつ今日まで進展して來たこの一年の歩みを年末に当つて回顧し反省して見る必要がある。

本校にとつて最も大きな問題に新一年生の入学であつた。同居校舎に於ける新入生の募集は困難視されながらも各方面の努力により旧校舎の一部返還が實現し新たに迎えた一年生を收容出來、新自治会員として三百餘名を迎え入れたわけであつた。

自治会は昨年度後期の初の女会長一原貞子さんは無事大役を終えて卒業したが、当時の役員中にその後に來るべきものを予想し得たであろうか。新一年生を加えた本年度前期自治会総選挙は過去に比類なき波乱を呈し、松田会長を中心とする保守派と茨木副会長を中心とする革新派との争は実に激烈であつた。それは副会長選挙に於ける決戦投票の同数得票を惹起しても充分であろう。かくして出發した所謂連立型の自治会は乱脈の中にも会計予算の決定には相当な注意と慎重さを示して、会員の反對意見の相当激烈であつたにもかかわらず、会費値上問題に於いて再三審議を上四十円値上を断行して予算の健全化に備えた点などその後の自治会運営経済上より大いに敬意を表すべきであろう。

次にクローズアップされた問題は生徒心得問題であるが、この問題の発端はむしろ昨年度後期自治会が新会員を迎えるに際して自治会と会員の直結と理解を目的として配布した生徒必携がかえって逆効果として現れたと見るべきである。

結局は一部修正という形式で後期に引きつかれ、折からの多忙に未だに結末を見せていないが、その賛否問題は度外視しても、同問題以後の風紀方面の乱脈ぶりは認めざるを得ない。一方議会に於いて規則の賛否に泡を飛ばしている間に生徒はそれを實践しその賛否を実証してくれたが如き皮肉なる結果として表れたのが風紀の乱れと見なければならない。

かくの如き實態の後任として成立すべき後自治会の選挙の波乱がは何人とても無視出來たものではなかつた教員誹謗事件を含む立会演説会の論戦は遂に心ある会員をして急激なるテンポで反省期へ導いた。その結果誕生したのが後期自治会であり、これを機として遊説会進行の乱脈にも終止符が打たれた形である。

後期役員はほとんどが新人によつてうづめられたが、直後に控えた記念祭を全く自治会の手で無事多大の成果を收めて挙行出來たことはまことに称賛さるべきものであつた。体育祭においては本校初の学年對抗形式の実施に伴うカツブ、蹟櫃の設置等、入場式の成功等々、一方文化祭に於いても技巧的内容に一考を要するとしても對外的なる宣傳費但は相当確實化されて本校の躍展史上に對外的存在の基礎を築くものとして喜ばしい。

屋内革靴使用解禁問題は後期初の風紀関係問題として審査され討議の末、議会が決して窮状に立到つての妥協的緩和でない点を明らかにして從來禁止理由であつた衛生的問題も学校当局と協力して清掃方法の改善に努力したのは喜ぶべき進歩であり、解禁一月になる床の破損の心配もないようである。

会費値上より始まる会費滞納の続出に業を煮やした会計が今回授業料納付と同時に取敢ずことを實力せんために再自覚を要望する。

しかしながら学校側の語るところによれば本年度の三年生は昨年の三年生に比して、相当の實力低下を見せているようで学校側の実施する受験講習の出席率も餘り芳ばしくなく、熱意の低調さがうかがえるという。

学校側は受験講習を理・数・社の三科目を土曜日に國・英の二科目をウイークデーの授業開始前早朝より開講している。

實力考査は三回行われたがそれは三年生三〇〇名に受験させておいて二年生以下は受験出來ない。教務当局にがても同考査の成績をも重点的に見て志願校の推薦資料としているが六〇〇点満点中三五〇点以上得点できないものには官立大学の受験はさせないつもりであるとのことで、現在のところ三五〇点以上は約八〇名程度ということであるが学校当局の施行する講習並びに實力考査は共に二学期（同校は三期制）に於いて初めて實施され講習は約三ケ月間行われ、実力考査は前後三回あり、二学期末に於いて講習、実力考査は打切られ三学期はもつぱら生徒の自学自習を待つという態度で臨んでいる。

また二年以下については高津高同様何等進学對策的な実力向上目的の講習も實力考査も行われていない様な人であつて私としてはこれ以上持つべき手段もなくこの強硬手段に出たのである。

これにつき或る一部の人々から種々苦情も聞いたが、結局考えればその人達が未納者の名簿に載つている様な人であつて私としてはこれ以上持つべき手段もなくこの強硬手段に出たのである。

名校の受験戦術は？
(2) 天王寺高校の巻

實力考査は年末で打切り
講習は年末に三回

本校に於いても第二、第三回の実力考査も終了し、目前には三年生の運命を決する総仕あげのラストヘビーともいうべき冬期考査が迫り、入試を三ケ月先に控えた三年生には着々と受験準備が整えられつつあるが、今回はかつてより名門と謳り自他ともに許して來た。府立天王寺高校を訪問して同校の受験對策を紹介することにした。以下は同校教務課教官の語る天王寺高校の進学對策である。

同校における明春の卒業生は約三〇〇名でそのうち大学受験生は約二四〇名である。受験生中女子はわずか二〇名足らずという。

これらの進学希望者の希望校は大一〇名程度であろうと見ている。

現在のところ未だ判然とはしないが、学校側の推定によると最も多い希望校はやはり阪大で一二〇名市立大一〇〇名、京大三〇名、東大一〇名程度であろうと見ている。

しかしながら学校側の語るところによれば本年度の三年生は昨年の三年生に比して、相当の實力低下を見せているようで学校側の実施する受験講習の出席率も餘り芳ばしくなく、熱意の低調さがうかがえるという。

学校側は受験講習を理・数・社の三科目を土曜日に國・英の二科目をウイークデーの授業開始前早朝より開講している。

實力考査は三回行われたがそれは三年生三〇〇名に受験させておいて二年生以下は受験出來ない。教務当局にがても同考査の成績をも重点的に見て志願校の推薦資料としているが六〇〇点満点中三五〇点以上得点できないものには官立大学の受験はさせないつもりであるとのことで、現在のところ三五〇点以上は約八〇名程度ということであるが学校当局の施行する講習並びに實力考査は共に二学期（同校は三期制）に於いて初めて實施され講習は約三ケ月間行われ、実力考査は前後三回あり、二学期末に於いて講習、実力考査は打切られ三学期はもつぱら生徒の自学自習を待つという態度で臨んでいる。

また二年以下については高津高同様何等進学對策的な実力向上目的の講習も實力考査も行われていない。

〝聖火〟發行は明春に
百餘頁、二〇〇圓程度か

自治会文化雑誌〝聖火〟第二号の原稿募集は十月十五日より開始され十一月末日一應の應募締切を行つたが、一般投稿は極めて低調であつた。一方關係文化部に於いては文化祭の準備実行等諸理等によつて最初の予定通り計画は實行されず十二月下旬発行は絶望となり発行予定は二月頃となる模様である。

しかしながら文化部に於いては文藝部の協力を求めて編輯委員の入選を行い編輯方針なるものを決定して積極的運営に乗り出して來た。それによると昨年の豚舎をさけて、一部文藝作品のみに偏らず自治会文化クラブの研究發表機関として廣く利用されんことを期待している。現在のところ内容については詳しいことは判明しないが國語科等の自由研究作品・創作・詩歌等の優秀作品の掲載も準備されている。雑誌は昨年度より約十四頁増の一〇六頁でそれにグラビア写眞六頁が予定されており、販賣價格はわずか二〇円程度になる模様で文化部に於いては水準向上と價格引上に全力を挙げている。

自治會費滯納に斷！
授業料と共に事務室へ

本校クラブ活動の源泉ともなるべき経済面たる自治会会計予算の決定は去る五月末、会費四十円の強行値上と共に行われ、その後の会計運営は四苦八苦ながらも進んでいたが、各クラス会計の怠慢が拍車をかけて会計滞納者の続出に予算の健全化をも危ぶまれて來た今日では遂に学校事務当局の協力を求め授業料との併納を決定し、十二月分納付より実施し、これを実施することに決定したが、何故今日の多額滞納まで引延してこの同時納付の実行を今日まで置いていたかが問題の焦点となろうか。もつと早く同制度が実現されたかつたものであり、会費納入にがても眞に納付出來ない家庭の幾つかあることも考慮さるべきで、このような實態調査が行われんことを再び希望して明るい経済面を確立してほしい。

クラブ活動にがても卓球の全國大会出場を始め、排球・体操・野球・蹴球等相当實力の向上を示し將來に明るい希望を抱かせるが、明年度は本校初の男生徒の卒業、校舎復帰等の明るい希望がみなぎつているが、これを機に自治会は一層会員の覚醒と学園の向上に努力せんために再自覚を要望する。

定員不足で開會
亂脈、議會が會則違反

去る十二月八日本年最後の定例議会に於いて、定員不足のため流会にならんとした議会を定員不足の例なき会則違反事件が発生した。即ち当日は考査前とて議員の出席極めて悪く、会則第四章（四）に依れば定員の三分の二即ち二十八名の出席が必要であるにかゝわらず、二十名しか出席者なく流会必至と見られたが、一議員の提案により、その場で採決の結果17對3で不足のまゝ同議会を成立せしめ議事を進め、五時閉会したが、初の会則違反問題として後程執行委員会内で問題化している。

新職員着任

職員陣強化のため左の諸氏が着任された。

井谷婦先生　家庭科を担任され、松陰高卒業後、甲子園高女、勝井寺高女、寝影女学院教官を経て今日に至られた。

吉田喜代子家庭科助手　東洋女子裁学院卒業後は本校に就任された。

大本數正書記補　市立工業卒業後本校事務に勤務された。

針小棒大

▲前期より持ち越された生徒心得一部修正が議決以來半年になるにもかかわらず、何等手が下されていない。▲記念祭挙行に依る多忙より脱して一ケ月自治会は何をしているか。▲自治会費の滞納続出に業を煮やした会計は、ようやく授業料との併納制を實現した。▲同案の實施を何故もつと早く行わなかつたか。さればあれ程迄の滞納が累積しなかつたであろう。▲然し此の実施が授業料納付成績に影響を與えないとも限らないであろう。▲資金難にもかかわらず、運動部は着々好成績を挙げているとは皮肉な結果。▲〝聖火〟發行関係者は準備万端整えているにもかかわらず、原稿應募極めて低調。整行されればそれでいて文句を言うのだろう。▲授業サボ、エスケープ、遅刻の蹠廃？に出席簿は テンヤワンヤ。▲教年振りで教官室にストーブが入つた。効果適面教員達の授業御出馬は度々御願む。

【連載】アラフラ海（下）
―濠北作戰―

中原隆雄

今次太平洋戰爭には幾多の悲惨な戰斗が行われたが、濠北作戰もその一つである。濠北作戰と謂うのは、濠洲大陸の北、即ちニューギニヤ大陸の周辺で行われた作戰である。

× × ×

吾々は一隻の機帆船に生命を托してアラフラ海の眞只中に漕ぎ出した。船脚の遅い旧式の對空射撃の全然無い船の爭とて、晝夜を分たず上空哨戒している連合軍の偵察機にでも発見されれば、それで万事休す!!である。何処の無人島に漂着して、望みなき救援を待たねばならぬかも知れない。或は速中礁水艦に襲われて空しく南海の藻屑と消え果てぬとも限らぬ。生は唯神のみぞ知る。

晝間は散在している無人島の島影に隠れ、夜になるとのこ〳〵と動き出すのである。舷側に凭れて空を仰げば星が降るようだ。見はたす海面は宝石を敷きつめたように夜光虫で美しい。ハタハタと舷側を打つ波は白く砕けて夜の海面に淡い航跡を漂わせる。折しも上空にかかつた上弦の月が淡く照り、南十字星がひどく印象的だ。

ボロ〳〵になつた汗臭い戎衣を風になびかせて大きく胸を張つて心持良い大気を胸一杯吸いこんで見た。不図故郷の老父母の幻影が脳裏を掠め、内地を出る時出生したと云う報を受け取つた切りで、未だ見ぬ長男はどうしているにつうか。もう三つにもなつて元気よく遊んでいる爭だろう。過去の理想が次ぎから次ぎえと走馬燈の如く脳裏に浮び出る。

× × ×

晝間は無人島の陰にかくれた、ジャングルでかこまれた小さな入江に錨をおろして碇泊している。無数の魚か船の周りに集まつて來る。全然人間を怖がる様子もない。時々大きな鱶が波間に背見された。ジャングルの奥より不気味な叫び聲が時々響いて來る。名なる片隅に行つても必ず中國人経営の跡を見出すであろう。

ケイ諸島は濠北派遣軍の前進基地であり、吾々廣島野砲第五聯隊の司令部も其処にあつた。ケイ諸島、アル諸島、タニンバル諸島と三つの群島より成り、其の中タニンバル諸島は最も濠洲に近く、濠空軍基地より僅か三十分程の航程である。作戰当局はこれを離島作戰と称した。無謀なる作戰当局は、戰局の推移も考えず補給を無視し、專ら人命の消耗により物量に對抗せんと企てた。斯くてインパール作戰に劣らぬ悲惨な戰いが開始されたのである。

× × ×

來る日も〳〵空襲に明け空襲に暮れた。悲しい哉、吾方には對抗すべき航空機がないのである。虎の子の海軍の下駄履機が耐まり兼ねたが、再敢にも（?）一機飛び立つたが、アッと云う間に撃墜されて了つた。

遥く内地より隔絶されて了つているので懐しい故國の様子は更に判らない。唯一つの頼みの無電機は大本営發表の輝しい勝利を報じて來るが、何も知らぬ兵隊達も戰爭に厭て漸く懐疑的になり出した。爭實は其の頃の戰況は最早絶望だつたのだ。ジャバより送られていた物資は優勢なる濠水艦群に殆ど撃沈されて了い、補給が全然途絶えて了つた。二合五勺の定量が二合となり、一合五勺となり、最早生存して行く爭が困難になつて來た。空襲警報の怒ると同時に海岸に飛び出して、空襲の犠牲になつた魚の亡き骸（?）を拾うのである。これは實に貴重な蛋白質資源だつた。椰子の實と云う実は全部採り盡され、パパイヤは喰べ盡された。到々椰子、パパイヤの樹を倒し、その実を喰べた。特に椰子の若芽は一寸筍の味がして内地の味がした。白い飯を腹一杯喰べたい。兵隊達は過去に食べた事のある最も旨い物を想い出して、せめての慰めにするのだつた。

衛生設備の不良から悪疫が次第に流行りだした。それに恐ろしいのは熱帯性マラリヤ・デング熱である。普通のマラリヤは此処では患者ではない。恐るべき衰弱失調、今までの体内の蓄積が消耗され盡して序々にその徴候が現われ出した。兵隊達の或者は杖に縋り、或者はよろめき歩いた。私も到々デング熱で倒れて了つた。七日間もの間四十度の高熱が続き、あれほど食に飢えていたのが、全然咽喉を通らない。熱が下がつてきて、便所に起とうと思つたが起てないのである。吃驚りして夢ではないかと腔をつねつて見たが、正しく現実である。情けなくて不覚の涙が頬を傳つた。足を触つて見ると、膝關節がブラ〳〵で膝頭が妙に軟い。便所に行くのにもいちく倒つて行かねばならない。

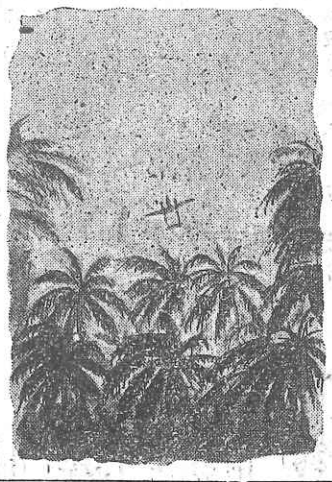

寝せ襲えた身体、胸の辺りに手を当て見ると、肋骨がはみ出て、ギシ〳〵と音がする。これが嘗ての自分であろうか。全身に拡がつた皮膚病、カサ〳〵の頭髪、蒼便に塗れた身体、痩せ衰キニーネで蒼白くなつた顔面、故郷の老父母が見たら何と云つて泣くだろう。何も知らぬ妻や子は、武運長久なら爭を日夜祈つている爭であろう。

此処で死んではならぬ。石に噛りついても生きて行かねばならぬ。これから永い〳〵苦難の頁が繰り拡げられるのである。

（完）

「作者よりお詫び」先日來身体の調子が悪く充分に書けなかつた爭を心からお詫び致します。次回には稿を改めて「廣島陸軍病院」と題して掲載する予定です。

卓球東京全國大會へ

排球市長杯C級優勝

寒気に向う候となり、シーズン・オフになるスポーツがあり、いよいよラクビー・蹴球・籠球等のウインタ・スポーツの活動期に入つたが、本校スポーツ界も本年度の総仕上げともいうべき各種大会に好成績を挙げている。

還征五回の蹄がやかしき歴史を持つ卓球部が又もや東京全國大会への出場権を獲得して来る二十五日より始まる同大会に出場する。即ち二井・戸田組男子ダブルスが大阪府第二位でまた女子山口選手が推薦選手として大阪代表で全國大会に駒を進める。

体操では男子部田中選手と女子部松本・越智兩選手が去る十二月三日の近畿府縣對抗新人大会大阪代表として出場大阪優勝の一翼として活躍した。その他排球部の大阪市長杯C級の部優勝、籠球部大阪東南部大会にかける好成績等、着々と好成績をおさめている。

二井戸田組　府下第二位

輝く傳統を持つ卓球部は又々全國高校卓球大会に出場する爲東京に遠征する事になつた。即ち大阪予選に出場した本校のピカ一戸田・二井組はフン戰第二位を獲得、又女子の山口絢子さんが大阪府卓球連盟の推薦により共に來る十二月二十五・六・七日に東京で挙行される大会の出場権を得た。（写眞は右より戸田・二井・山口の三選手）

1950年阿部高五大ニュース

トップは校舎復歸

革靴解禁・會費値上等

一九五〇年も今や暮れんとしている時、我々は一年の回顧と反省の必要を感じる。当部に於いては昨年度に引きつづき校内ニュースピック5を「二九五〇年五大ニュース投票」による全校生の投票結果により決定した。

①運動場擴張・校舎全面復歸見通しつく（二八四票）

本校の校舎全面復帰問題は一應本年三月実現が唱えられながら、文の里中学校舎建設の遅延により延期されていたが去る十月いよいよ明年四月遅くて五月に実現が可能となつた。加えて、かねてよりPTA並びに学校当局によつて進められて來た旧校舎運動場拡張計画が、自発的なる隣接鷹影女学院よりの同校府移管手続があつて、本校では同校運動場との接合による拡張案が具体化され二つの朗報が飛び込んで來たわけである。

②革靴屋内使用解禁さる（二二三票）

後期風紀部長西元議員の提案は議会において二回に亘り討議が重ねられ遂に種々なる條件付きで革靴の屋内使用が去る十一月二十日より許可されることになつた。生徒心得中同問題については現状と對照しても種々なる矛盾がありかつてより難題とされていたが結局全校の投票数も五一四對五二という圧倒的多数の解禁賛成者があつて議会、教官会議共に北昌校舎のみ十一月二十日より明年三月末日までという條件で許可が行われた。

③文化祭盛大に挙行（二〇二票）

第三回記念祭としての文化祭は十月二十二日の体育祭（二年生優勝）の後を受けて二十八・九の兩日本校講堂を中心に演劇会、音樂会クラブ発表会が行われ、二年ぶりに文化クラブの各展覽会場が十数教室に及ぶ壮観さで一年間の研究発表を行つた。一方前年に引きつづく記念祭歌の募集には二年浅谷和一君が当選し、駅前アーチは他校を圧する出來栄えに對外的なる本校の進出の契機となり、初めて全行事自治会が主催した文化祭は盛会裡に終了した。

④第二回卒業生大學入學率95%（一九五票）

本校第二回卒業生は全員女子であつたが約九〇名の卒業生を三月に送り出し阿部野高等學校の先駆者としてその大学進学状況は注目されていたが受験生十九名中十八名が合格入学率95%という稀有の好成績を修めてその名を府下に轟かした。その内訳は阪大2・府立女子大8・奈良女子大2・大阪市大2・学芸大1・私立單科大4であつた。

⑤自治會費四十圓に値上（一八七票）

本年度自治会予算は五月下旬になるもその決定を見ず、原因としては各クラブ並びに本部の支出予算等が増大したために収入面のきり廻しが出來なくなり、遂に会計並びにクラブ主將は連名で自治会費値上を懇願、数回議会は審議の後五月二十五日遂に30－5をもつて会費四十円値上は断行された。しかしながら会費値上と同時に滞納者が激増して会計は四苦八苦の資金回収に十二月に入るや遂に学校事務と締結して滞納防止に最期的手を打つことになつた。

× × ×

以上ベスト5、以下の選外第十位迄を参考に列記する。

⑥本校初の一年生旧校舎に收容さる＝四月＝（一五五票）

⑦卓球東京全國大会出場＝十二月＝（一二〇票）

⑧排球新人大会に優勝＝七月＝（一一八票）

⑨教官陣拡充に伴う多数新任教官の着任＝四月＝（一一四票）

⑩前期自治会選挙に再決戰投票行わる＝四月＝（一一〇票）

本校体操部健闘

近畿新人体操大會

本校運動クラブに名ある田中秀造君を有す体操部は着々練習を続けていたが去る十一月二十三日近畿府縣對抗新人体操大会大阪府予選に出場フン闘した結果田中君が鉄棒に一位を跳箱・徒手体操に夫々四位五位を得、又女子の松本・越智兩嬢が出場、松本さんが徒手体操に四位を越智さんが跳箱に五位を得た。よつて共に十二月三日行われた本大会に出場し健闘したが田中君が徒手体操に第六位を獲得したのみで惜敗した。しかし本大会は大阪府が優勝し本校体操部の近畿健闘を祝してよいだろう。

籠球東南部大會

成績

十一月十八日（一回戰）
本校 36－35 生野高（延長戰）

十一月十九日（二回戰）
本校 28－26 高津高

十一月二十五日（三回戰）
本校 22－18 生野高

十一月二十六日（四回戰）
本校 32－37 天王寺商高

排球市長杯

實業團を連破

三年生と二年生の大部分が引退した後排球部は大部分が一年生にもかかわらず市長杯バレーボール大会D組に優勝した後C組に突入、ここにおいてもフン闘、次々相手をたおしC組に優勝するという大偉業をなしとげた。前途有望な排球部は全國大会に優勝するという夢も遠き將來ではない様である。

第一回戰
本校 2－0 伊藤忠

準決勝戰
本校 2－1 日本セメント

決勝戰
本校 2－0 市役所

驛傳に初出場

珍らしく秋空に晴れ渡つた十二月三日、絶好のランニング日和の日に毎日新聞社主催の高校駅傳競爭大阪予選が行われた。淡町で待ちかまえる記者の前に雄々と第一走者の藤井覺選手が通り過ぎてゆく。忽ちにして他校選出の周囲に自轉車車の行列が続く。本校の應援者は記者を寄せてわずか三人、應援者の少い事は何時でも目につく事である。今宮高校前の第一中継所に到着、大柄な第二走者藤田弘選手が手をふつて迎える。バトン・タッチ、たちまちにして彼の姿は見えなくなる。あわてて追かけた記者の目に好調そうに走る彼の背中、次々と五、六人を抜きタッチした時は十五、六位か、ことで應援にとられた山本先生の顔が見えた。次はコース中の難所、宇野政宏選手の顔が少し苦しそうである。第四走者多田欣市選手の時三人の女子應援者があらわれる。多田選手たちまち元気回復？次いで岩佐紀三選手、阿部高陵競部の名を上げんものと健闘、しかし疲れを休めるいとまなく、最後走者細川修選手は好調なスピードで走つたが淡町より自轉車通行止、裏道を通つて毎日新聞社に着いた時は本校は三十二位でゴールインしていた（写眞は大毎前スタート）

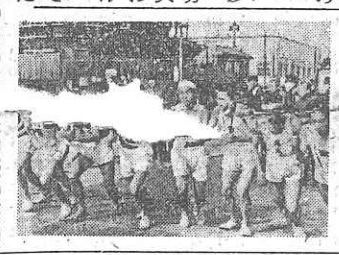

タイピスト養成

小笠先生職業補導に

來春展立つ諸兄姉に今の就職難時代を少しでも抜け切らうと十一月二十七日の月曜日より小笠先生指導のもとに英文タイピストを職業補導として放課後三時十分より約二時間余を利用して開始された。現在の所女子のみで七名だけだが非常に熱心に努力されて僅か二週間余で、もはや一文字を見ずに打てるという進歩の一斑を見せている。現在学校には本式に打てるのが一台で練習用が五台設けられているので手が余ると云う者なしに練習出來るわけである。普通毎日二時間づつ練習すると二ケ月で卒業出來るらしく小笠先生の語られる所によれば一分間四十五字を打つ様にしてやりたく、又來年一月末より第二期として男子も女子も沢山入れて今の七名を助力手として就職に有利を計つてやりたいと云はれている。

阿倍野署訪問

防犯には我々の自覺

喫煙は犯罪のもと

師走の頃となり年の暮も間近である。家々でも年末年初の祝賀の準備に忙がしい時が來たが、この期に多い青少年の犯罪は親達を心配させている。この犯罪をいかに少なくし、いかに防ぐかという問題なり、對策なりを記者は先日阿倍野署の青少年防犯係を訪れ色々と伺つて來た。以下は阿倍野署青少年防犯係円見刑事との一問一答である。（写眞は円見刑事）

○單刀直入に申しますが、まず高校生に多い喫煙問題についてお話願いたい。喫煙の場所はどんな所でしようか。

○次に喫煙の動機はどんな事が因なる所でしようか。

○そうでしようね、映画館で映写中、喫煙をしていた事判明した。それからピンが一番多く、飲食店喫茶店等がそれ。

○次に喫煙の動機はどんな事が因になつていますか。

○最初大人の人や友達から勧められて喫い出したという者が多く、女の人の場合、凡んど娯樂心が因となつている。これらの人達はタテに喫つているだけでしよう。

○女の喫煙が出ましたが、男女と比較した場合どんな程度でしようか。

○最近女の喫煙が目立つて來ているが、男と較べれば男9に對して女2位です。近頃の喫煙は高校生より中学生に増えて來ています。

○喫煙問題はこれ位にして、百貨店等にかける犯罪について少し百貨店では引が多くそこいですね。

○喫煙はないが万一な者は女の人に多い。

○盗品の凡んどは被服で、三階でよく見附けます。その他書籍部で男女のウインクを見受けます。驚いた事にこの人達を調べて見ると、名刺迄持つていますよ。

○共学の学校とそうでない学校の犯罪に差異がありますか。

○特に、とは云えないが非共学の生徒の方に犯罪はよくあります。要するに、このような犯罪が生ずるのは娯樂機関が因となつていますね。例へば、宝塚の男装の麗人のファンである人がそれだけでは満足出來ず到々貢物の男の人と交際し、その交際費を得る爲家の物を持ち出したり、借金で困つた揚句万引をしたという事実がある。尚これ等の人達には一流の家庭に育てられている人が多いね。

○今迄の一般的な犯罪とは別個なるボス的犯罪は如何でしようか。

○ボス的犯罪は阿倍野近郊ではないこれは梅田方面に多いです。

○一通りお伺いしたのですが、これに對する予防對策又は警察としての態度はどうなつていますか。

○貢方達は高校生だし、貢方の樣に愛を伸ばして居られたら大人そうくりですよ。（苦笑）

○貢方達を何時迄も子供扱にして一挙一動を指導する事は、貢方達の自主性を無視すると考えている。この樣な意味から、警察は貢方達の人格と自覚ある態度に期待するより外に方策はない。もつとも百貨店等でウインクしたりする者には注意を與え、素行のよくない者に対しては尾行する事もある。しかし今の所具体的な對策は出來ていません。

○結局健全娯樂が必要となつて來るのではないでしようか。

その通りです。例へば読書や他の高尚な趣味に余暇を過すことがいかにすばらしい樂しみであるかを知らしめる事が肝心ですね。

○どうも色々と有難う御座いました。

犯罪を未然に防ぐ方法は貢方達の自覚にある、と云われて記者は快く引揚げた。

【映画世論調査】男子は洋畫ファン？

この度過去一年の映画に就いて本校の世論調査を行つたが、統計的に確實な結果を得ることは稍困難であつたとはいえ、それを通じて我々の映画觀の一端を捉えることが出來た。大体男子は外國映画の愛好者が圧倒的で、名実ともに優秀作品である「自轉車泥棒」が男女とも先ず筆頭に擧げられ、他に「細雪」、「逃亡者」、「望郷」などの冒險活劇もの、スリラーなものが男子では愛好されていることは、良かつた俳優に就いての処でゲイリークーパー、ジャンギャバン等西部劇的傾向の男優が挙げられていることに依つて裏附けされている。「赤い靴」、「田園交響樂」などの名画も一應数を集めている。女子組（家庭科）では、「赤い靴」、「若草物語」、「火の接吻」等が強く表われているのも眞味がある。「ジャンヌダーク」と主役のバーグマンが男女共一般に認められているのは其が兩性の無意識裡に希求しているものを綜合しているからであらうか。「帰郷」は極く最近だつたせいも手傳つてか良い映画として相当数あつた。良くなかつた映画として指摘されているのがみんな日本映画ばかりであつたことは、一應撰択上映されている洋画との價値上の違いを物語つている。良い俳優では邦画俳優が多く、特に女子組での傾向が目立つている。映画を観る目的には教養が第一で次に娯樂でこれらが目的の大部分を示めている。好きな映画の性格では、コメディ、メロドラマの順となつてをり、又ミュジカルコメディの樣に軽いのも一般に好まれてる樣である。

大阪府高校家庭クラブ連合會結成さる

十一月二十三日府下高校家庭クラブ親睦を目的とする大阪府高等学校家庭クラブ連合会結成式が府市兩教育委員始め公私立八十八校長参列のもとに挙行された。

本校からは校長先生始め家庭科担当の各先生、生徒代表約三十名が参加したが特に二年四組の田中信子さんのお母様が母の代表として講演された事は本校にとつてこの樣に熱心なる後援者の有することが心強く感じられた。

本校クイズコンテストに初出場

十二月一日BKスタジオに於いて本校と高津高校との間に行われたクイズコンテストには、本校より河村、植田、桐本、西野の四氏が出場し、多数の應援團出席のうちに、午後四時野村アナウンサーの司会で始まつて録音された。全四回戰の結果、初出場のためか四對一で惜しくも敗れた。なおこの模様は今夜第二放送の六時半の学生の時間に再生放送される。

能・姿勢・地聲

觀世流小川先生

謡曲を初められたのは阪大二年在学中の頃であつたとの事で戰爭中は一時中絶しておられたが一昨年から再び初められ現在に至つている。

先生もやはり師匠について謡曲を本式にやりたいとは思つておられるそうだが何分にも貧乏？ひまなしでそれもできないといつておられる。又流儀は観世流。なお謡曲の効能については姿勢を正して地聲を張り上げるのだから健康には非常によろしいとのこと。

最近発足した謡曲クラブの顧問教官として就任された小川先生と先生の趣味について一問一答を試みた。

樂しく
劇を見ましよう
"劇場の集い"會員募集
當部觀賞會再編成
☆ 會員制の實施
☆ 月一回招待觀劇
☆ 會員特別割引
來春より髮足・應募者は部員まで
（旧会員を含む）
演劇部

昭和二十六年度日記豊富入荷
參考書種々取揃えました
品切の書籍は直ちに取よせます
サカグチ書店
北畠驛前

阿部野高校專屬
大野寫眞館
東天下茶屋驛前

ラケットのクニキタ
關西庭球用品株式會社
本社 大阪市北区天満橋二丁目三五
電話 堀川㊱五〇八〇
販賣所 大阪市北区金屋町二丁目一三
（空心町電停前）電話堀川㊱五〇八一

虫下しに
海人草
日本一長倉藥局

南大阪アベノターミナルに
洋畫ファン待望の
ロードショウ劇場完成迫る！
（12月27日開場豫定）
近映直營
アポロ座
フアクス・グレコリベツク
「頭上の敵機」豫定中